



Medlems Blad

för DIS-Småland

Årgång 8, Nr 18

Nr 1 Januari 2005



Foto: Ingvar Kärrdahl

Kallelse till årsmöte
Vårens program och Disgenkurser
Medlemserbjudande
Genline, Arkion och Digitala forskarsalen

MedlemsBlad

för DIS-Småland

ISSN 1650-3066

Upplaga: 900 ex

**Chefredaktör och
Ansvarig utgivare:**
Ingvar Kärrdahl

Organisationsnummer:
82 70 01-1029

Redigering:
Jan Jutefors

Manus skickas till:
Jan Jutefors,
Ryssbyvägen 15
380 30 ROCKNEBY
jan.jutefors@telia.com

Redaktören förbehåller sig rätten att redigera innehållet.

Citat ur MedlemsBlad för DIS-Småland får göras om källan angives. För hela artiklar hänvisas till författaren. Författarna är själva ansvariga för innehållet i artiklarna.

Årsavgift 2004:
DIS-Småland 50 kr. +
medlemsskap i DIS 100 kr.
Pg 140 33-5 Föreningen DIS

Adressändring:
Föreningen DIS
Gamla Linköping
582 46 LINKÖPING

DIS-Småland

Regionförening till Föreningen DIS,
Föreningen för Datorhjälp I Släktforskningen,
för F, G och H län, Jönköpings, Kronoberg och Kalmar län.

Postadress:
DIS-Småland, c/o Ingvar Kärrdahl,
Bäckvägen 18, 330 15 BOR
E-post:
ordf_smaland@dis.se

Hemsida: <http://www.dis.se> och sedan vidare till regionföreningar

Styrelse:

Ordförande och postmottagare:
Ingvar Kärrdahl, Bäckvägen 18, 330 15 BOR Tfn: 0370- 65 07 15
E-post: ingvar.karrdahl@pp.varnamo.net

Vice ordf:
Jan Jutefors, Ryssbyvägen 15, 380 30 ROCKNEBY Tfn: 0480- 665 65
E-post: jan.jutefors@telia.com

Sekreterare:
Rune Elofsson, Duvgatan 10, 575 34 EKSJÖ Tfn: 0381- 129 94
E-post: rune.elifsson@telia.com

Kassör:
Börje Jönsson, Klosterstigen 9, 575 37 EKSJÖ Tfn: 0381- 108 40
E-post: borje-jonsson@spray.se

Övriga ledamöter:
Arne Johansson, S Storgatan 29 d, 590 80 SÖDRA VI. Tfn: 0492- 205 20
E-post: disbyt-smaland@telia.com
Donald Freij, Moängsvägen 7, 330 15 BOR Tfn: 0370- 65 07 39
E-post: dfreij@pp.varnamo.net

Suppleant:
Siv Bergman, Skedesvägen 2, 330 21 REFTELE. Tfn: 0371- 166 14
E-post: siv.bergman@westbo-mo.com

Uppdrag: (se adresser ovan)
Redaktör: **Jan Jutefors**
Disbytansvarig: **Arne Johansson**
Webmaster: **Arne Johansson**

PC-faddrar: (se adresser ovan)
Ingvar Kärrdahl
Jan Jutefors
Börje Jönsson
Ingemar Johansson, Aneby. Tfn: 0380- 401 73.
E-post: ingemaraneby@telia.com

Köp DIS-nålen!

Visa din tillhörighet!
Bär DIS-nålen!



Köp DIS-nålen
på nästa medlemsmöte
eller kontakta närmaste
styrelsemedlem.

Ordföranden har ordet...

Januari 2005

Det har blivit ett nytt år och vi får börja lära oss att skriva 2005. Vår huvudförening ska i år fira sitt 25-årsjubileum medan vi här i DIS-Småland får vänta ytterligare två år innan vi kan fira de första tio åren.

Antalet medlemmar i DIS ökar ständigt och det gör det även för oss här i DIS-Småland. Ökningen är ca 100 medlemmar per år vilket ger mig en förhoppning att vi ska ha passerat 1000 medlemmar före vårt 10-årsjubileum. Teoretiskt skulle vi faktiskt kunna vara dubbelt så många eftersom 49 % av DIS-medlemmarna som är bosatta i de tre smålandslänen ännu inte har blivit medlemmar i DIS-Småland. Du känner säkert någon som du kan värva. Ofta är det så att vi alla behöver få den där lilla extra knuffen för att verkligen göra det som vi tänkt göra men som inte blivit av. Hoppas att just du kan ge någon den där knuffen att betala 50-lappen till DIS-Småland.

På några platser har vi lokala entusiaster som hjälper till med att fixa lokaler och fika till våra medlemsmöten. Vi behöver fler hjälpsamma medlemmar utspridda över hela vårt verksamhetsområde. Vill du och kan du så hör av dig till mig med ett e-brev eller med ett telefonsamtal.

Hösten har präglats av flera studiecirkel i Disgen8 både med nybörjar- påbyggnadskurser. Vill du själv gå en kurs så hör av dig, det kan ju finnas fler i din närhet som är intresserade. Vi har också haft tematräffar och några gaggkvällar. Gaggträffarna har vi hittills endast haft i Jönköping tillsammans med Jönköpingsbygdens Genealogiska förening. Gaggträffarna innebär att vi samlas någon vardagskväll och diskuterar och lär av varandra hur man kan arbeta med Disgen.

Under våren 2005 planerar vi att ha studiecirkel åtminstone i Jönköping, Tranås, Växjö och Kalmar. Vi kommer även att genomföra några tematräffar samt gaggträffar. Jag hoppas att vi kan ha någon gaggkväll även på någon annan ort än Jönköping. Alla våra möten annonserar vi ut på vår hemsida som du fortfarande bäst når via dis.se och sedan klickar dig vidare till Regionföreningar – DIS-Småland.

Fram till halvårsskiftet fortsätter vi med medlemsbidrag avseende Genline, Arkion och Digitala forskarsalen. Se särskild artikel om detta.

Vårens största möte är årsmötet som i år är förlagt till Ljungby, lördagen den 19 februari. Se särskild kallelse.

I detta nummer av vårt medlemsblad avslutas serien om straffångar. Vi hoppas nu att våra medlemmar ska bli aktiva skribenter. Har du något intressant att berätta, stort som litet, så hör av dig till mig eller vår redaktör. Även Diskulogen efterlyser artiklar från medlemmarna.

Slutligen en viktig uppmaning!

Om du har e-post så meddela din e-postadress till DIS (dis@dis.se). Meddela också ändringar av din e-postadress. I DIS-Småland skickar vi ofta via e-post ut påminnelser om våra medlemsmöten. Tyvärr saknas många e-postadresser och en del är felaktiga vilket innebär att alla inte får dessa meddelanden. Jag kommer att skicka ut en påminnelse om årsmötet. Har du inte fått någon sådan senast en vecka före så saknar vi din e-postadress eller så är den felaktig.

Ingvar Kärrdahl
Ordförande i DIS-Småland

Detta nr innehåller:

Vårprogrammet 2005.....sid 4

Inbjudan till årsmöte sid 5

Medlemserbjudande sid 5

Frigivna straffångar
... Ölandsid 6

Vad finns i Arkion och Digitala forskarsalen?...Riksarkivets betaldatabaser.....
... Eva Dahlbergsid 8

CD-skivor för släktforskare
... Jan Juteforssid 9

Stämmor och tankar...
i huv´et på en redaktör
... Jan Juteforssid 10

Kyrkan säljer gamla gravstenar
... Jan Juteforssid 12

Länktips sid 13

Fynd på ancestry.com ...sid 13

Ur andra medlemsblad...sid 14

Tekniklådansid 15

Efterlysningarsid 16

MedlemsBladet med e-post

Du kommer väl ihåg att du kan få medlemsbladet hemsänt digitalt istället för som papperstidning med den vanliga posten.

Detta innebär två fördelar:

Du får tidningen i färg

Du sparar pengar åt föreningen

Vill du ha medlemsbladet via e-post meddelar du detta till:

ingvar.karrdahl@pp.varnamo.net

Du måste ange din e-postadress, ditt namn samt medlemsnummer.

Vårprogrammet 2005

Årsmöte

Medlemmarna i DIS-Småland kallas härmed till årsmöte den 19 februari 2005 i Ljungby, se särskilt program



Medlemsmöten

Tematräffar om DISGEN

Ort- och kartfunktionen
Bildhantering och användande av skanner
Källfunktionen

Tid: Lördagar
Kl: 09.30 - 13 med fikapaus
Pris: 60 kr

Gagträffar

Vi träffas, diskuterar och ger goda råd till varandra om släktregistrering i DISGEN

Tid: Vardagskvällar
Kl: 18.30 - 21.00 med fikapaus
Pris: 40 kr



Samtliga medlemsmöten kommer efterhand att utannonseras under kalendarier på DIS hemsida <http://www.dis.se>

Vårprogrammet finns även på vår hemsida och i DIS kalendarium. [Http://www.dis.se](http://www.dis.se)

Alla ändringar i vårt program meddelas på hemsidan samt i kommande nummer av MedlemsBlad

Disgenkurser

Grundkurser i DISGEN

Tranås

Studiecirkel 10 x 3 timmar

Tid: kvällstid

Pris: 800 kr

Kontakta: Börje Jönsson, Tfn: 0381- 108 40
E-post: borje.jonsson@spray.se

Kalmar

Studiecirkel 10 x 3 timmar

Tid: Måndagar, kvällstid

Pris: 800 kr

Kontakta: Jan Jutefors, Tfn: 0480- 665 65
E-post: jan.jutefors@telia.com

Växjö

Studiecirkel 10x3 timmar

Tid:

Pris: 800 kr

Kontakta: Ingvar Kärrdahl, Tfn: 0370- 65 07 15
E-post: ingvar.karrdahl@pp.varnamo.net

Jönköping

Studiecirkel 10 x 3 timmar

Tid: Onsdagar, eftermiddag

Pris: 800 kr

Studiecirkel 10 x 3 timmar

Tid: Torsdagar, kvällstid

Pris: 800 kr

Kontakta: Jan Graab, Tfn: 036- 16 31 61
E-post: jan.graab@telia.com

Påbyggnadskurs i DISGEN

Jönköping

Studiecirkel 6 x 3 timmar

Tid: Onsdagar, kvällstid

Pris: 500 kr

Kontakta: Jan Graab, Tfn: 036- 16 31 61
E-post: jan.graab@telia.com

Årsmöte i DIS-Småland

19 februari 2005



**Plats: Åbyskolan (Ljungby kommun)
Gunnarsforsgatan i Lagan**

**Medlems-
erbjudande**

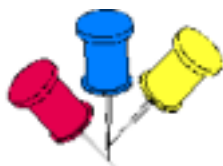

Program:

- 09.30** Ankomst och förmiddagskaffe
10.00 Årsmöte
11.00 Föredrag: **Anna-Lena Hultman**
Hur man hittar släkten i USA
Datasökning i svenska och amerikanska databaser
12.00 Lunch
13.00 Datasökning – fortsättning

Vi kommer under föredraget att vara uppkopplade mot Internet varför deltagarna under avsnittet efter lunch kan få viss hjälp med sökning på eget material.

Under eftermiddagen har vi även möjlighet till diskussioner kring släktforskarprogrammet DISGEN 8 samt sökning i vår egen databas DISBYT.

Kaffe serveras under eftermiddagen.

Föredragshållaren

Anna-Lena Hultman är projektledare i Sveriges Släktforskarförbund. Hon är huvudansvarig för uppdateringarna och nyttgåvorna av "Namn åt de döda" och "Emibas"



Anmälan om deltagande, för att kunna beräkna lunch och kaffe, senast den 13 februari till:

Ingvar Kärrdahl Tfn: 0370- 65 07 15, Mobil: 070- 522 19 57,
E-post: ingvar.karrdahl@pp.varnamo.net

Rune Elofsson Tfn: 0381- 129 94
E-post: rune.elifsson@telia.com

Genline

Vi har fortfarande ett abonnemang på Genline fram till halvårsskiftet.

Intresserade medlemmar kan utan kostnad få tillgång till detta under en vecka. Eventuella uppkopplings- och samtalskostnader till din Internetleverantör får du givetvis själv stå för.

Vill du utnyttja det här erbjudandet skickar du ett e-brev till:

ingvar.karrdahl@pp.varnamo.net

Du måste ange din e-postadress, ditt namn samt medlemsnummer. Har du särskilda önskemål t.ex. lämplig eller olämplig tidpunkt anger du även detta.

Arkion och Digitala forskarsalen

Vi har även ett abonnemang på Arkion och Digitala forskarsalen under det här halvåret.

Vill du ha hjälp att söka i dessa register så skickar du ett e-brev till: jan.jutefors@telia.com

Han kommer att söka i dessa register och meddela dig via e-post vad han har hittat.

Ju noggrannare uppgifter som du lämnar desto större chans är det att du får napp.

I en särskild artikel skriver Eva Dahlberg om innehållet i dessa register.

Frigivna straffångar, med hemort i Kalmar län, del 3

Det blev många fångar från Kalmar län, så därför så blir den uppdelad i tre delar. Här kommer sista delen som är Öland. Det kan förekomma att personer har förts till fel socken. Det är t.ex. mycket lätt att förväxla Högby och Högsby.

Det är GH Mikroscan du ska kontakta om du hittar något namn som du är intresserad av. Ofta finns det ett fotografi och en personbeskrivning på akten.

Beställning kan du göra på <http://www.microscan.nu> eller e-post info@microscan.nu.
Telefon och fax: 0410- 489 65

Borgholm socken

Carlsson, Claes Oskar
1902/94
1866-06-18
Stöld 6 resan
Arbetare
Kalmar länsfängelse

Hultin, Sven Oskar
1900/100
1850-04-22
Stöld 1 resan
Arbetare
Malmö centralfängelse

Johansson, Johan Fredrik Rupert
1903/100
1849-03-27
Förfalskning
Handlande
Malmö centralfängelse

Rosenström, Per Oskar
1900/124
1849-11-17
Förfalskning
Kommisionslantmätare
Långholmen centralfängelse

Wahlström, Per David Julius
1880/75
1829-12-12
Stöld 5 resan
Sjöman
Karlskrona straffängelse

Böda socken.

Ahlberg, Olof
Danielsson, Segel
1880/13
1851-06-12
Stöld 4 resan
Sjöman
Långholmen straffängelse

Johansson, Nils Gottfrid
1910/174
1882-07-10
Stöld 5 resan
Arbetare
Långholmen centralfängelse

Jonsson, Nils Johan
1876/53
1844-09-21
Stöld 3 resan
Långholmen straffängelse

Föra socken

Andersson, Nils Johan
1893/136
1843-04-12
Bedrägeri
Bonde
Långholmen centralfängelse

Nilsson, Nils August
1886/88 ++
1851-07-24
Förfalskning
Hemmansägare
Långholmen straffängelse

Glömminge socken

Johansson, Anders
Unger
1881/67
1833-09-03
Mened

Arbetskarl
Malmö straffängelse

Carlsson, Janne (Jean) Emanuel
1888/16
1865-10-08
Stöld 2 resan med inbrott
Sjöman, Dräng
Kalmar läns-cellfängelse

Gårdby socken

Carlsson, Johan Fredrik
1878/83
1831-07-18
Stöld 4 resan
Dräng
Karlskrona straffängelse

Gärdslösa socken

Olsson, Anders Peter
1878/119
1828-12-10
Stöld 5 resan
Skräddarlärling
Varberg straffängelse

Hulterstads socken

Johansson, Nils
1879/48
1827-03-04
Stöld 4 resan
Fiskare
Varberg straffängelse

Jansson, Nils
1876/244
1824-12-16
Förfalskning och bedrägeri
Timmerman
Långholmen straffängelse

Högby socken

Eriksson, Per August
1880/215
1855-05-19
Stöld 3 resan
Sotare
Långholmen straffängelse

Fingal, Carl Petter
 Pettersson
 1884/196
 1837-08-01
 Stöld 4 resan
 Sjöman
 Karlskrona straffängelse

Högsrums socken

Jaensson, Jonas Peter
 1890/15
 1825-08-21
 Mord, mordbrand, m.m.
 Inhysesman
 Karlskrona centralfängelse

Lindstedt, Carl Johan
 1879/222
 1822-12-15
 Stöld 3 resan, fylleri
 Skräddare
 Karlskrona straffängelse

Lundgren, Nils Peter August
 1878/4
 1830-03-30
 Mordbrand
 Gästgivare
 Karlskrona straffängelse

Lindstedt, Carl Johan
 1884/48
 1822-12-15
 Stöld 4 resan
 Skrädderiarbetare
 Landskrona straffängelse

Köping socken

Carlsson, Olof Johan
 1883/176
 1858-10-14
 Stöld 3 resan
 Dräng
 Malmö straffängelse

Rudolfsson, Anders Peter
 1880/94
 1828-12-27
 Stöld 3 resan
 Skräddare
 Karlskrona straffängelse

Långlöts socken

Pettersson, Johan August
 1892/59
 1839-07-22

Förfalskning
 Handlande
 Långholmen centralfängelse

Löts socken

Larsson, Anders Johan
 1882/201
 1856-09-21
 Stöld 3 resan, m.m.
 Artillerist
 Långholmen kronohäkte

Mörbylånga socken

Lindström, Per Lorentz
 1879/174
 1848-11-06
 Stöld 3 resan
 Skräddare
 Långholmen straffängelse

Lindström, Peter Lorentz
 1894/164
 1848-11-06
 Stöld 5 resan
 Skräddare
 Långholmen centralfängelse

Norra Möckleby socken

Andersson, Anders Peter
 1894/84
 1839-11-14
 Förfalskning, m.m.
 Snickare
 Långholmen centralfängelse

Larsson, Johan Peter
 1901/85
 1842-09-13
 Mened, m.m.
 Smed
 Malmö centralfängelse

Persnäs socken

Borg, Carl Johan
 1889/158
 1843-03-15
 Stöld 3 resan
 Marinsoldat
 Malmö centralfängelse

Märseskot, Peter
 Petersson
 1896/152
 1828-06-16
 Mordbrand

Båtsman
 Malmö centralfängelse

Resmo socken

Johansson, Anders Alfred
 1893/68
 1862-10-31
 Stöld 3 resan, m.m.
 Arbetskarl
 Långholmen kronohäkte

Johansson, Anders Alfred
 1897/142
 1862-10-31
 Stöld 5 resan
 Arbetskarl
 Långholmen centralfängelse

Johansson, Anders Alfred
 1901/91
 1862-10-31
 Stöld 6 resan
 Arbetare
 Långholmen centralfängelse

Runsten socken

Olsen, Johan Peter Adolf
 1897/26
 1865-10-17
 Förfalskning
 Hemmansägare
 Långholmen centralfängelse

Sandby socken

Jönsson, Carl Fredrik
 1883/24
 1855-06-16
 Stöld 3 resan
 Skomakeriarbetare
 Karlskrona straffängelse

Södra Möckleby socken

Andersson, Johan August
 1883/255
 1839-01-26
 Mened, m.m.
 Hemmansägare
 Malmö straffängelse

Olsson, Erik August
 1883/7
 1851-05-25
 Mordbrandsanstiftan
 Hemmansägare
 Malmö straffängelse

Carlsson, Johan Fredrik
1883/6
1859-06-31
Mordbrand
Dräng
Malmö straffängelse

Torslunda socken

Engström, Anders
1888/193
1822-10-10
Stöld 4 resan
Sjöman
Karlskrona centralfängelse

Fix, Jonas Peter
Nilsson
1876/102
1807-09-04
Stöld 4 resan
Karlskrona straffängelse

Ventinge socken

Abrahamsson, Olaus Peter
1886/28
1845-04-16
Mordförsök
Hemmansägare
Karlskrona centralfängelse
Carlsson, Erik Johan
1893/108
1847-04-17
Mord
Arbetskarl
Långholmen centralfängelse

Carlsson, Johan Wilhelm
1889/24
1860-10-25
Stöld 4 resan
Sjöman
Långholmen centralfängelse

Johansson, Johannes
Smedberg
1894/88
1848-09-26
Mord
Dräng
Karlskrona centralfängelse

Vickleby socken

Petersson, Peter Gustaf
1893/212
1858-07-20
Stöld 4 resan
Arbetare
Karlskrona centralfängelse

Vad finns i Arkion och Digitala Forskarsalen – Riksarkivets betaldata-baser ?

Riksarkivet har sedan några år tillbaka byggt upp två portaler för att presentera olika källmaterial på Internet, Arkion ("Ett historienät Sverige") respektive Digitala Forskarsalen. Båda har i stort sett endast betaldata-baser. Vad finns det då för material i dessa?

Arkion (www.arkion.se) producerar och presenterar de s.k. Folkräkningarna – sökbara register till avskrifter ur SCB:s utdrag ur husförhörslängderna. Den första fullständiga och mest kända är "Folkräkningen 1890" som även getts ut på cd som "Sveriges befolkning 1890", innehållet är detsamma men sökmöjligheterna skiljer sig. Nu är man i full färd med att färdigställa 1900 års folkräkning.

Det framgår inte av Arkions webbplats exakt hur långt de kommit, men en stor del är i alla fall klart även om de tre smålandslänen ännu inte är helt färdiga. För norra Sverige finns även Folkräkningarna 1870 och 1880 att söka i.

Folkräkningarna ska ses som en ledtråd till var man kan hitta sina personer, och hur familjen ser ut vid ett givet ögonblick, men de är ögonblicksbilder som inte alltid stämmer helt. Uppgifterna är inte tagna direkt ur husförhörslängderna, tyvärr förekommer både felaktiga födelseförsamling, namn och familjerelationer. Men som ett tips och hjälpmedel är de ändå användbara.

Arkion har även register till en del

av Sveriges sjömanshus (även detta finns på cd) och ett register över frigivna fångar 1877-1925 med 7 000 inskannade bilder.

Digitala forskarsalen, på SVAR:s webbplats (www.svar.ra.se), har tidigare främst haft ett antal register i sin databas. Exempel på dessa register är bouppteckningsregister för fyra län (D, C, U och BD), brandförsäkringsdatabas och en del ministerialboksregister. Men efterhand kommer nu också kyrkböcker att finnas tillgängliga där, eftersom Riksarkivet numera skannar kyrkböckerna i stället för att producera mikrokort.

Men eftersom det i stor utsträckning rör sig om kyrkböcker från 1900-talet måste de med nuvarande policy vara över 100 år för att bli tillgängliga i Digitala forskarsalen. Därför hittar man inte så många kyrkböcker där ännu, men några finns det. Om man söker via webbplatsens Forska-meny eller via Nationella arkivdatabasen www.nad.ra.se kan man få veta om det finns mikrokort eller "bilder" – det senare alltså i Digitala forskarsalen med striktare tillgänglighetsvillkor än mikrokorten.

I nästa nummer av medlemsbladet hoppas jag ha med en artikel om hur släktforskarnas tillgänglighet till Smålands kyrkböcker från 1900-talet ser ut.

Eva Dahlberg

Småländska CD-skivor för släktforskare

Nu har uppföljaren till Sveriges befolkning 1970 kommit, som jag skrev om i nr 1, 2003 och det är **Sveriges Befolkning 1980**.

Den är precis lik den förra skivan, fast 10 år senare. Det är t.o.m. samma gamla löjliga avvikelser som på den första skivan. Står det ett komma för mycket i adressen, så kommer det inte upp alla när man söker på "samma adress" och personer med samma namn visas inte om det t.ex. står ett vånings-nummer i adressen på några, men inte alla. Man blir väldigt trött ibland när man letar efter personer, men vet man om felet så lär man sig ju. Det hade å andra sidan varit trevligt om adresserna hade normerats och man hade plockat bort avvikande tecken. Det är tydligen lite svårt att ta till sig kritik.

Trots allt, så vill jag ändå inte vara utan skivan. Har man bägge skivorna så kan man faktiskt lägga pussel med personerna och få fram en ganska hygglig familjebild, trots att den möjligheten medvetet är bort-tagen. Alla personer är ju listade efter bokstavsordning och ibland är det omöjligt att avgöra vilka som tillhör samma familj.

Köp på Släktforskarförbundets hemsida <http://www.genealogi.se/forbund/bokhandeln/>

Rosenbergs Geografiskt-Statistiskt Handlexikon öfver Sverige finns numera också på en sökbar cd.

Rosenberg är ju en bibel för oss forskare och det är ju inte så dumt

att man nu kan göra en sökning på orter även om man inte vet hela orten. Svenska ortnamn finns ju, men där finns inte alla orter med trots att de finns i verkligheten. Tyvärr är det ju så att Rosenberg har inte allt heller, men det är väl så att man inte ska ha allt här i livet.

Köp på Släktforskarförbundets hemsida <http://www.genealogi.se/forbund/bokhandeln/>

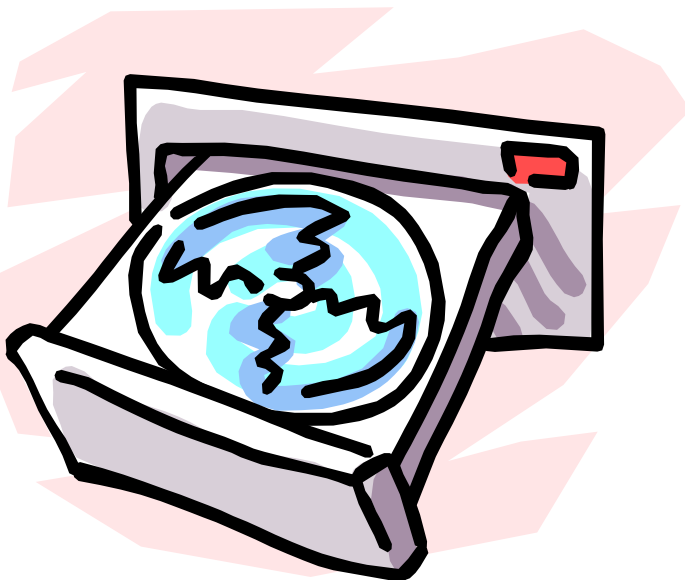

Jönköpings läns ministerialböcker (födda, vigda, döda) har skrivits av och finns tillgängliga på en cd som omfattar födda 1895-1933, vigda 1860-1933, döda 1895-1933. Det är Vivi Bryntesson i Hok som har gjort detta.

Kontakta Vivi på E-post: bryntesson.vivi@telia.com

Algutsboda Mantalslängder 1623-1765 har skrivits av och givits ut av Niclas Rosenbalck, Sven-Åke Nykvist och Lennart Karlsson.

Sätt in 125 kr på Pg 405 28 47-3 och skriv noga ditt namn och adress så kommer den på posten.

Bouppteckningar från Handbörds härad 1703-1864 (Ingresser) kan du också få på en CD eller på e-post.

Det är totalt 5.600 ingresser som har skrivits av från socknarna Fagerhult, Fliseryd, Högsby (Fågelfors), Kråksmåla och Långemåla, alla i Kalmar län. Stig Grantz i Berga har gjort detta digra arbete. Tyvärr har jag inte själv sett materialet.

Sätt in 200 kr på Pg 76 04 50-7 och ange om du vill ha det på cd eller e-post. Glöm inte namn och adress och ev e-post-adress också.

KGFs databas 2004.

Detta säkra kort har också dykt upp nu i höst. Här finns så gott som alla Kronobergs socknar med sina födda, vigda och döda. Här finns allt material från början och fram till 1933, men eftersom det tar tid att registrera alla socknar och det är frivilligt arbete så är inte alla socknar för-

tecknade ännu, men den nya cd-skivan innebär ett ordentligt lyft.

Beställ skivan på <http://www.genealogi.se/forbund/kgf.htm>, men kom ihåg att du måste vara medlem för att få köpa skivan.

skivorna recenserade av
Jan Jutefors

Stämmor och tankar ...

...i huve't på en redaktör

Så har vi varit på släktforskar-dagar igen. Den här gången ställde vi kosan till Östersund. Jag tänker inte tala om vad som hände på själva stämmoförhandlingarna, för dels var jag inte närvarande och dels har det varit så många reportage om det så att jag tror att de flesta nog har fått lite hum i alla fall om de beslut som togs där.

Fördelen med att vi är på plats är ju att vi kan tala om vilka vi är och vad vi sysslar med. Vi i DIS-Småland har ju specialiserat oss på att samla CD-skivor om Småland och smålänningar och det var det som vi visade upp och vi kunde även hjälpa till med diverse sökningar på dessa skivor.

Vi var också med i utbildningshörnan. Ja, ja OK då, det var vår ordförande Ingvar som var mycket aktiv vid Föreningen DIS interaktiva utbildningshörna. Ingvar har ju arbetat med att göra ett utbildningsprogram som vi använder i föreningen och hans erfarenheter kom väl till pass på utställningen och han



Sveriges nordligaste runsten

har ju också varit medförfattare till den serie av artiklar som har varit i Diskulogen.

Det är ganska kul att gå runt bland de andra utställarna och kika på



Frösö kyrka

deras utbud. Kan vi "låna" lite idéer? Är det något man har nytta av som vi kan skaffa? Man går ju inte bara på jakt för föreningens del, utan också för sin egen. I år har vi faktiskt tur för Sveriges Släktforskarförbund varit med att producera två nya CD-skivor, Sveriges Befolkning 1980 har ju kommit, som är precis lik befolkningsskivan 1970 fast 10 år senare och så har Rosenberg **Geografiskt-Statistiskt handlexikon öfver Sverige**, kommit ut på en sökbar skiva. Självklart har vi inhandlat dessa till föreningen.

Intressanta föreläsningar fanns ju också. Jag själv har hittat släkt i Norge, så självklart så går jag på föreläsningen om hur man forskar i norska arkiv. Jag inhandlar givetvis boken **Våre røtter. Håndbok i slektsgranskning for nybegynnere og viderekomne** av författarna Nils Johan Stoa och Per-Øivind Sandberg till mig själv i försenad födelsedagspresent. Den var inte speciellt billig, men norska böcker är ju inte det. Boken är i alla fall en mycket bra handledning att

forska i Norge och det var ju det som var meningen med det hela.

Vill man så kan man handla hur mycket böcker som helst. Varje utställare med självaktning har åtminstone en bok till försäljning och de flesta har ju många att bjuda ut, så nog fick man sitt lystmäte tillfredsställt alltid. Dessutom så fanns ju Antikvariat Genealogica där också med mycket att drömma om.

Jag frossade också i billiga mikro-kort hos SVAR. De sålde ut hela buntar av kort för 20 kr, det är förstås SCB-korten, men de är ju bättre än ingenting.

Gamla forskarvänner träffar man ju också och alltid har man något nytt att förtälja och så träffas man ju också på kvällstid och har trevligt. Ja visst ja, stämmomiddagen får vi inte glömma. Vi ska ju ha lite till livs också. Till och med några utflykter hann vi med. Vi var ju bara tvugna att besöka Frösö kyrka. Sommarhagen var vi aldrig i, men åtminstone jag var och tittade på Sveriges nordligaste runsten, som står på Frösön. Någon skymt av sjöodjuret

fick vi inte, även om vi försökte glana ut över sjön emellanåt, men tur var väl det.

Allt fick vi inte nu till släktforskar-dagarna, för det är några saker vi väntar på.

Sveriges dödbok III kommer nu i december har man lovat. Den är upp till 75 % uppdaterad med namnen mellan 1950-1970. Allt finns inte med, för projekt "Ge namn åt de döda" klarade inte av det till 100 %, men vi får faktiskt vara tacksamma för att det gick så bra ändå. Förutom saknade namn, så bör det komma med en del mellan 1948 och 1950 och alla döda t.o.m.2003 plus ett par tusen svenskar som har dött utomlands.

kommer att ligga filmer som inte får plats på cd-skivan. Det ska faktiskt bli spännande att få ta del av den.

Dessutom så kommer **EMIBAS**, dvs emigrantdatabasen att komma på CD. EMIBAS finns ju på den nuvarande **Emigranten**, men den omfattar bara emigranter som var mantalsskrivna i Göteborgs centrala församlingar, men nu ska den nya skivan täcka hela Sverige. Det är där DU kan göra en insats. Du kan adoptera en församling och registrera samtliga emigranter i den. Det fungerar exakt som Ge namn åt de döda. Gå in på <http://www.genealogi.se/emigrant/emibas/> och läs om projektet och anmäl dig med en gång.

Vi får heller inte glömma bort **Ge**

med det. Det är 17 församlingar kvar i Jönköpings län, 42 i Kronoberg och 36 i Kalmar län. Hjälpas vi åt med att ta vars en församling så är det ju gjort på ett kick. Blir det två som hjälps åt med en församling så går det dubbelt så snabbt och så blir det ju roligare också. Tänk på att du får betalt också, visserligen inte i reda pengar men väl rabatt i Släktforskarförbundets bokhandel.

Det finns också planer på att ge ut en cd-skiva med **folkräkningen 1930**, men den kommer inte att se ut som de andra skivorna om Sveriges Befolkning. Det kommer att bli en dvd-skiva med bilder, vilket också innebär att den inte kommer att bli sökbar som övriga cd.



Jag tycker att jag ser nå't långt där borta

Foto: Jan Jutefors

Vi väntar också på den fjärde cd-skivan från Stockholm som blir färdig under våren och det är Kungsholmen som kommer att heta **Från Svältholmen till Västermalm**. Den kommer liksom skivan om Gamla stan att bli i två varianter, en cd och en dvd. På dvd-skivan

namn åt de döda. Projektet är inte slut utan fortsätter även om skivan kommer nu. Det är fortfarande många församlingar som inte är klara, här är länken för det projektet <http://home.swipnet.se/hossna/sdb.htm>. Se till att du hjälper till att snabbt göra detta klart, så vi blir av

Grills bok **Statistiskt sammandrag af Svenska Indelningsverket** ska också komma på cd så småningom.

Eder

Jan

Kyrkan säljer gamla gravstenar

av Jan Jutefors

Nu har jakten startat på gravrättsinnehavare på södra Öland. Det finns massor med gravar där arrendet har gått ut. Gravrätter på evig tid existerar inte idag och tidigare avtal gäller inte längre, utan alla gravrätter är på 25 år. Därför kan en 50 år gammal grav helt plötsligt vara borta.

Anmäler sig ingen gravrättsinnehavare så har kyrkogårdsförvaltningen rätt att ta bort graven, för att låta någon annan använda den.

På södra Öland försöker man nu hitta gravrättsinnehavare och så får de ett erbjudande om förlängning av avtalet på ytterligare 25 år. Blir svaret Nej tack!, så blir ingenting gjort på sex månader, men sedan plockas graven bort och platsen blir ledig.

Kulturhistoriskt värde?

Man säger att man samarbetar med länsmuseum, länsstyrelse och hembygdsförening och att inga stenar med kulturhistoriskt värde tas bort. Då kan man fråga sig vad som menas med kulturhistoriskt värde, vilka gravar har det? Är det beroende på vilket namn det står på gravstenen?

Man kan ju fråga sig hur pass noga de är med jakten på gravrättsinnehavare. Det kan ju faktiskt vara så att även om nuvarande innehavaren har sagt nej, så kan det finnas någon annan som gärna vill ta på sig detta.

Gravvårdsavgifter

Mot detta ska ställas att de som inte bor inom församlingens eller pastoratets gräns får betala en gravvårds-

avgift om man vill stå som gravrättsinnehavare. Detta är oavsett om man beställt vård av graven eller inte. Jag har själv anmält mitt intresse till tre gravar på södra Öland, men blivit tvungen att avstå på grund av kostnaderna. Den ena graven var en dubbelgrav med två kistor och de andra var enkla. Den första graven skulle ha kostat mig 15.000 kr och de båda andra 7.500 kr per styck och jag är inte säker på att det ens var under 25 år, för jag tror att de skulle ha detta på 15 år. Bodde man däremot i pastoratet så var det tydligen ingen kostnad.



Foto: Jan Jutefors

Pris: 1.875 kr

Återanvändning

Gravstenen har man hittills slagit sönder och grävt ner, men nu erbjuds på försök stenar till återanvändning. Man tänker sälja stenarna och prissättningen är redan gjord. En liggande sten kommer att kosta 1.250 kr, en stående, högst 120 cm, 1.875 kr, en större stående sten kommer att kosta 2.500 kr. Moms är inräknad i alla priserna. På så vis kan den enskilde på en fin sten till

ett lägre pris.

- Ur miljöhänseende är det slöseri att slå sönder gamla stenar och vi har inget som helst vinstintresse, säger en representant för en kyrkogårdsnämnd på Öland.

Hur ska vi ha det?

Hur ska vi släktforskare ställa oss i den här frågan? Den gäller ju inte bara oss, utan även kommande generationer. Lyckan infinner sig alltid när man vid en kyrkogårdsvandring hittar sina släktingar, men blir det möjligt i framtiden. Risken är ju att kyrkogårdarna bara består av gravar som är högst 25 år gamla, om det inte gäller potenter i samhället förstas, för deras gravar har ju kulturhistoriskt värde. Industrierbetaren som jobbade 60 år på bruket finns ju inget intresse av att behålla, de tar ju bara plats.

Släktforskarförbundet har dragit igång Gravstensinventeringen, men har för övrigt ingen direkt kampanj eller hållning om hur vi ska göra med våra gamla gravar egentligen. Agerandet på Öland visar på nödvändigheten att snabbt inventera alla kyrkogårdar på samtliga gravar. Man vet inte vilken sten som kan vara borta i morgon.

Gemensam strategi

Man kunde ju kanske tänka sig att förbundet utarbetade en gemensam strategi, så att vi inom respektive förening kunde arbeta mot den skövling av kyrkogårdarna som sker nu. Det är ju faktiskt så att förbundet centralt kan ju inte agera mot varje företeelse som sker ute i landet, däremot kan den lokala föreningen reagera och agera mot det som sker. Vad vi behöver är en gemensam hållning som ger ett bra verktyg till föreningarna att agera. Öland är inget unikt, utan detta finns överallt.

Länktips

Fynd på Ancestry.com



<http://www.cia.gov/cia/publications/factbook/index.html>

Ibland kan även CIA vara bra att ha. Ja just det, det är faktiskt Central Intelligence Agency, amerikanska underrättelsetjänsten.

De har en sida som heter The World Factbook och som innehåller

fakta om världens alla länder och stater. Här finns tydliga uppgifter om hur länderna är uppdelade i provinser mm. Mycket bra att använda när du ska skapa utländska orter i DISGEN.

Länder och landskoder

<http://publications.eu.int/code/sv/sv-5000500.htm>

När du skapar utländska orter så är detta en mycket bra sida, här finns EU- och ISO- normerna för hur man skriver ländernas namn och förkortningar.

Här finns *Landskod, Land (kortform), Fullständigt namn (långform), Invånarbeteckning och adjektiv, Huvudstad*

”Denna lista över självständiga

stater bygger dels på uppgifter från svenska utrikesdepartementet, dels relevant ISO-dokument.

Enligt beslut av medlemsländernas ständiga representanter skall nedanstående beteckningar användas för EU-länderna, trots vissa avvikelser mot ISO:s tvåbokstavskod.

Former/namn inom parentes är inte godkända av FN, men används i informella sammanhang.”



Detta är en berättelse om några människor, som från sina hem i Ljuder i Småland utvandrade till Nordamerika.

<http://www.duvmala.com/>

Omvandla mått och vikt

http://hemsidor.torget.se/users/b/bohjohan/convert/conv_s.htm

Det här är också en sån där ”bra-att-ha” sida. Den hjälper dig att snabbt och enkelt omvandla t.ex. amerikanska mått till svenska och tvärtom, men även att få en direkt omvandling till andra måttenheter.

Sida 1: Omvandla volym-, vikt-, längd-, yt- och temperatur-mått mellan U.S./Imperial och SI-enheter.
Sida 2: Omvandla hastighets-, bränsleförbruknings-, tryck-, vridmoment-, effekt- och energi-mått mellan U.S./Imperial och SI-enheter.

FLORENCE MARGARETA CARLSON - OBITUARY

Author: [Barbara Dobbins Title](#)

E-post: snibbod1@aol.com

Surnames: LITHANDER

Classification: Obituary

The Sun, San Bernardino, CA - November 28, 2004

FLORENCE MARGARETA CARLSON's career didn't begin until 12 years after she graduated with a degree from a business college. After moving from Illinois to California and then back to Illinois, Carlson landed the secretary's job that would become her livelihood. The Redlands resident died Tuesday of cancer at her home. She was 87. She was born March 7, 1917 in Oskarshamn, Sweden. She moved to the United States with her family shortly after she was born, first to Washington and then to Galesburg, Illinois.

Carlson graduated from Brown's Business College in 1936. She was married in 1942 to Carl Leonard Carlson. The couple moved to Huntington Park where her husband worked for Lockheed Aircraft Co.

In 1948 they moved back to Galesburg, there she began a secretarial position with the Agricultural Stabilization and Conservation Service Office. She worked for the department for 27 years until retiring in 1978.

In Galesburg, Carlson was active with the First Lutheran Church of Galesburg, Svithoid Lodge and the Older Americans of Knox Seniors. Survivors include a son, Steve Carlson of Madison, Wis.; a daughter Brenda Bean of Redlands; a brother, Dale Lithander of Galesburg, Ill.; four grandchildren and one great-grandchild. Services will be held in Galesburg. Hincliff, Pearson and West Funeral Home in Galesburg is handling arrangements.

NOTE: Submitter is not related in any way to deceased. Obituary is provided for genealogical interest only. ~RIP~

Ur andra medlemsblad...

Alingsås Släktforskare (Alingsås Släktforskarförening) **Nr 4 2004**. Drottninggatan – du finns alltid i mitt hjärta..! – Håkan Sandstet ; Torpet Källeberg under Stockslycke/Holmen – Johan Almqvist ; Moderns bekän-nelse – Karin Edvall ; Gamla foton kommer till heders – Astrid Söderström.

AnGripen (Malmö Släktforskar-förening) **Nr 1 2004**. Så här använder du datorn till dina fotografier – Charlotte Börjesson.

Disponibelt (DIS-Aros) **Nr 2 2004**. Håll ordning på dina egna filer som har ett samband med DISGEN – Jan Wallin ; Gratisprogram och Dg8-handledningar.

Hallandsfarares information (Hallands Genealogiska Förening) **Nr 65 Sept 2004**. Mantalslängder - något för mig? – Charlotte Lindgren ; Landsbygdsbefolkningens skatter – Ingemar Rosengren ; Hallänningar i forskningsringen – Olof Leandersson ; Tragedier i Espelunda – Andreas Karlsson.

Njudungen (Njudungs Genealogiska Förening) **Nr 3 2004**. Böneman, frieri och bröllop på 1800-talet – Helen Höjer ; Samuel Åstrand- Kyrkoherde i Norra Sandsjö 1815-27 – Karin Grund ; De främmande djävlarne – Lars-Åke Andersson.

Njudungen (Njudungs Genealogiska Förening) **Nr 4 2004**. Domboksfynd från 1766 års vinterting ; Johan Magnus Korenius – komminister i Ökna 1862-89 – Helen Höjer.

PLF-nytt (Person- och Lokalhisto-riskt forskarcentrum Oskarshamn) **Nr 70 Aug 2004**. Ägare till frälse-gården Rotvik – Anders Rotvik ; Kanalen vid Skäggenäs – Maj Holm.

PLF-nytt (Person- och Lokalhisto-riskt forskarcentrum Oskarshamn) **Nr 71 Okt 2004**. Samarbetsgruppen Östra Götaland – Anders Thunberg ; Farmor Johan – undergöraren i Värlebo – Christina Dannesäter ; Gästgiverier – Curt Holm.

KGF-Nytt (Kronobergs Genealogiska Förening) **Nr 86 Sept 2004**. KGFs databas 2004 ; Intressant militär-historia – Aron Axelsson ; På väg till Pommern Eva Dalin ; Eugenie – Sten-Eric Lindström ; Karl-Oskars och Kristinas församling 150 år – Sven Adolfsson ;

KLGF-bladet (Kalmar Läns Genea-logiska Förening) **Nr 52 Aug 2004**. Jubileumsnummer KLGF 25 år. Kåserier av tidigare ordförande Kerstin Jonmyren, Britt Marie Westblom, Sven Andersson och nuv. Birgitta Berkemar ; Saknad hustru i oväntad källa – Evert Sverkman ; Ovanlig handläggning av otrohetsmål – Evert Sverkman ; Småländska cd-skivor för släktforskare – Jan Jutefors ; Vem var Påfvel Persson? – eller hur man börjar utforska två socknar – Jan-Christer Strahlert , Novisen vid datorn – Britt Marie Westblom.

KLGF-bladet (Kalmar Läns Genea-logiska Förening) **Nr 53 Okt 2004**. Nytt och gammalt inom cd-utgivning-en – Kjerstin Jonmyren ; Ur dombok-en för Norra Möre 1730-34 – Aina Hansson ; Hur jag hittade min amerikanska släkt – Conny Gustavsson ; En ung pigas öde i mitten på 1800-talet – Björn Jaensson ; Små-ländska cd-skivor för släktforskare – Jan Jutefors.

Rotposten (Jönköpingsbygdens Genealogiska Förening) **Nr 3 2004**. Ett gammalt testamente – Siri Frans-son ; Svea Karlsson 96 år, byns

ålderkvinna – Birgitta Norling.

Slekt og Data (DIS-Norge) **Nr 1 2004**. Tema: Slektsbok. Skriv din slektsbok – för det er for sent... - Morten Kjellesvig ; Slektskolen 14: Hvordan søke i 'mormonernes' baser – Norunn Klettum ; Bildeskolen 6: Hvordan ta bedre bilder – digitalt – Knut Winje ; Hjelpemidler: Hvordan kan GPS brukes i slektsforskning? – Bjørn Geirr Harsson ; Tema data: Slektsbok på CD – Magne Mæle ; Lyd som slektshistorisk kilde – Magne Mæle ; Start for å stoppe – Liv Marit Haakenstad ; Bøker: Norsk navne-leksikon, Norge i 1743.

Slækt & Data (DIS-Danmark) **Nr 2 2004**. Sikkert på nettet – artikel nr. 1 – Lars Jørgen Helbo ; Alles mareridt – uidentificerede billeder – hjælp på hjemmesiden: www.ukendtebilleder.dk - Erik Kann ; Om at være samler – Per Christiansen ; Slesvig 1803 klar på CD - Svend-Erik Christiansen.

Slækt & Data (DIS-Danmark) **Nr 3 2004**. Den store islandske database – Steen Thomsen ; Kartoffeltyskerne på Alheden – Kathrine Tobiasen ; Find-Relation – en spændende hjem-meside – Ole Dalsgaard Jensen ; Jeg er også gået over til Legacy - Kurt Lundskov ; Tilbage til rødderne... - Leif Lundskov ; Et hittebarn fra Sverige – Karin Elvers ; Kortlægning af reisende i perioden 1680-1860 – Gunnar Ståhl og Pia Westphal ; Amt-Herred-Sogn – et projekt til gavn for alle slægtsforskere.

Släktposten (Nässjöbygdens Genea-logiska Förening) **Nr 2 2004**. Om öknamn och döda suggor i N Sol-berga för 300 år sedan – Willy Gus-tafsson ; Farliga Skålvästgötar i Malmbäck och Vrigstad – Sven Bengtsson ; Släkten Wetterling – några noteringar – Carin Bringegård

; De gjorde tändsticksaskar i hemmen
"Register öfver Lådgörare vid
Annebergs Fabrik år 1870".

Tidningen Släktdata (Föreningen
Släktdata) **Nr 3 2004**. 41 handskrifter
att läsa på datorn – Per Liljeström.

Westbo-Morötter (WestboMo
Forskarförening) **Nr 2 2004**. David i
Ryd ; Var "Hajen" verkligen den
första u-båten? – Adolf Hedenfeldt ;
Minnen - Adolf Fredrik Bergbom.

Våra Rötter (Tjust Släktforskar-
förening) **Nr 3 2004**. "Påbyggnad i
släktforskning" var temat på den
årliga kursveckan ; Erik Axel Söder-
holm – ett livsöde –del III ; Frans
Oskar Hult, grenadjärson från Hall-
ingeberg emigrerar – Lars.

Västgöttagenealogen (Västgöta
Genealogiska Förening) **Nr 2 2004**.
Tema: Socknen blir kommun. Från
sockenstämma till kommunalstämma
– Kjerstin Olofsson ; Kommunal-
stämmor i Hol – Eric Carlsson ;
Kommunalstämmor i Horla – Artur
Rydsmo ; Från stadsfullmäktige i
Skara – Inger Holmquist & Lisbeth
Svahn.

Västgöttagenealogen (Västgöta
Genealogiska Förening) **Nr 3 2004**.
Tema: Vätern – inte bara vatten.
Vätern – vårt största innanhav –
Kjerstin Olofsson ; Vätern sväm-
mar över! Katastrofåren 1772-73 – Åke
Möller ; Skilda notiser om sjöfart och
sjöolyckor – Thage Petrusson ;
Sägner och berättelser om Vätern ;
Hjo hamn – Sven-Arne Rosenberg.

ÖGF-Lövet (Östgöta Genealogiska
Förening) **Nr 78 Okt 2004**. ÖGFs
ordförande är död ; Vad blev det av
Östanstångs soldater? – Philip K
Nelson ; Elin vill ha släktforskning
på schemat i skolan – Hans Egeskog
; Släktforskare är bra på att ta vara
på kulturarvet – Elin Igheimer ; Min
farmors strävsamma liv på Jonsberg
i Tidarsrum – Gunnar Nilzon.

Manus till MedlemsBlad

Du som är läsare av vårt MedlemsBlad är mycket välkommen att skicka in manus till oss.

Berätta om färgstarka kvinnor och män som du har i din släkttavla. Du har kanske en gammal skröna som går i släkten, som det skulle vara kul att berätta om.

Vi är mycket beroende av manuskript från våra läsare för att vi ska kunna göra ett högklassigt och intressant medlemsblad.

Skriv ner din berättelse och skicka den på e-post till:

jan.jutefors@telia.com

Sockenfadder!

Vad säger du om att ställa upp som sockenfadder? Vet du mycket om folk i speciell socken i Småland, har du lokalkännedom m.m. På DIS-Smålands hemsida har vi listat samtliga socknar i Småland och det skulle vara intressant om vi kunde komplettera detta med en person man kunde kontakta om man står inför ett problem i just den socknen. Skicka ett meddelande till webbredaktören - Arne Johansson - och tala om vilken, vilka socknar du tar hand om. Din e-postadress kommer sedan att sättas ut, allt dolt under socknen.

Tekniklådan

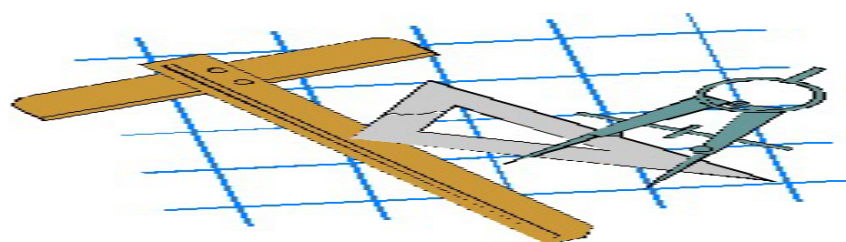

När uppdaterade du Windows senast?

Vi hoppas att du använder Windows Update och regelbundet uppdaterar ditt operativsystem. Det kommer hela tiden förbättringar, så gör dig själv den lilla tjänsten att uppdatera ofta.

Använder du Windows XP?

Nu har Service Pack 2 kommit. Du kan få denna genom Windows Update, men filen är ganska stor och har du inte bredband, så kan det vara idé att beställa denna servicepack på CD istället. Du får denna CD helt gratis av Microsoft. Det enda du behöver göra är att gå in på denna sida på internet http://www.microsoft.com/windowsxp/downloads/updates/sp2/cdorder/en_us/default.msp. Sidan är på svenska. Fyll i de uppgifter som behövs, så kommer CD-skivan hem i brevlådan. Här finns också instruktioner om hur du installerar.

När du är fardig så kan du ge bort CD-skivan till din granne.

Avsändare:
DIS-Småland, Redaktören
Ryssbyvägen 15
S-380 30 ROCKNEBY
SWEDEN

B

SVERIGE
Porto betalt

Port Payé

BEGRÄNSAD EFTERSÄNDNING
Vid definitiv eftersändning
återsänds försändelsen med
nya adressen på baksidan

Efterlysningar

Looking for Grandfather - Markaryd ?

Author: [Erick Olofsson](#)
E-post: coolluggan@sbcglobal.net
Date: 30 Jul 2004 7:07 PM GMT
Surnames: Pederson, Andreasson
Classification: Query

GRANDFATHER Olaf Pederson (Ola Andreason) Born 1/3/1855 (1/9/1855) 1/4/1855 at farm MORHULT SODREG Shodam, Alsonstrup, Denmark, 5/12/1855.

Alsonderup is Frederiksborg County, district of stro, Alsonderup Parish on the west side of Arreso Lake. Not so far from Fredensborg. moved to Sweden. Baptisted 1/8/1857, confirmed 1869. Died between 1913 and 1930 in San Francisco, Fresno or Los Angeles, Ca. Emigrated 3/31/1882, 1886 and after returning to Sweden. Emmigrated again once or twice to USA.

Great grand parents Andreas Pederson Olaf Pederson's (Olof Petersen's) father Margaeta Olanders Olsdotter Olaf Pedersons mother born 4/1825 GRANDMOTHER Kristina Gunnesdotter Gunneson, Born 3/25/1853, Died 3/24/1940, Married Olaf Pederson 6/23/1876.

OLAF AND KRISTINA had 7 Children. Hilma Olson Mendota, IL Ruth Olson Mendota, IL, Joel Olson Tuscon, Az, Andreas Olofsson Mendota, IL, Per Oscar Olofsson Markaryd, SE, Valdemar Olofsson Markaryd, SE, and Ester Olofsson

Markaryd SE.
GREAT GRANDFATHER Johannes Gunnessons Kristina's Father Ola's 3 Siblings. Anna Sister. Nils's brother baptized 5/23/1857 confirmed 1871.

Karoline sister b. 3/29/186, married Gustaf Johansson Handl 1881. Emigrated to US in 4/4/1885 (Genealogy reference #830.21.24500) from Malmo 5/14/1884 with tickets to New York. Karoline & Gustav had two children Emma Aqvilina Margreta born Markaryd 11/29/1883 and Ernst Viktor born Markaryd 2/20/1882. Gustav must have had Selma with first wife who died. Selma Eufemina born Markaryd 2/4/1880. Nils, Anna, Kristina and Andreas Pederson. Olafs Family moved back to Denmark 5/16/1884.

Johan Lindahl and Sara Jonasdatter of Vexio, Smaland, Sweden

Author: [Roberta Alwin](#)
Date: 26 Aug 2004 7:25 PM GMT
Classification: Query

I am searching for information on Johan Lindahl and Sara Jonasdatter who immigrated to America in 1882.

They had 15 children: Martha (stayed in Sweden), Charlie, John, Annie, Jennie, Frank, Matilda, Kristine (my great grandmother), Caroline, Augusta, Sven Gustave, Louisa, August, Amanda (born in America) and Charles (died as an

infant).

I would appreciate any information, please contact me at
balwin@centurytel.net

Need help verifying a family legend

Author: [Kerry Zane](#)
Epost: norskdragon@yahoo.com
Date: 19 Oct 2004 12:28 PM GMT
Surnames: PETERSSON
Classification: Query

As the story goes, my great great grandfather, Olaus Styckeport Petersson (or Petersson Styckeport...these Swedish names always leave me confused!), was a corporal in the Royal Marines; he worked as a boatswain—or bo'sun's mate—on the royal yacht.

One day he caught some kids raiding the pantry. He grabbed one, and gave him a good spanking—you know, corporal punishment. It turns out the kid he spanked was the Crown Prince. Years later, when my ancestor retired, the new King of Sweden mentioned the incident, and Olaus said to the effect of "your Majesty deserved it too".

Olaus was born in 1835, Ljungby parish, Kalmar County. My great grandmother, Jenny Augusta (Ols-son) Soderberg, emigrated to the US in 1893.

So who was the King in the later half of the 19th century?