



Medlems Blad

för DIS-Småland

Årgång 8, Nr 19-20

Nr 2/3 September 2005

Nu tar vi första steget

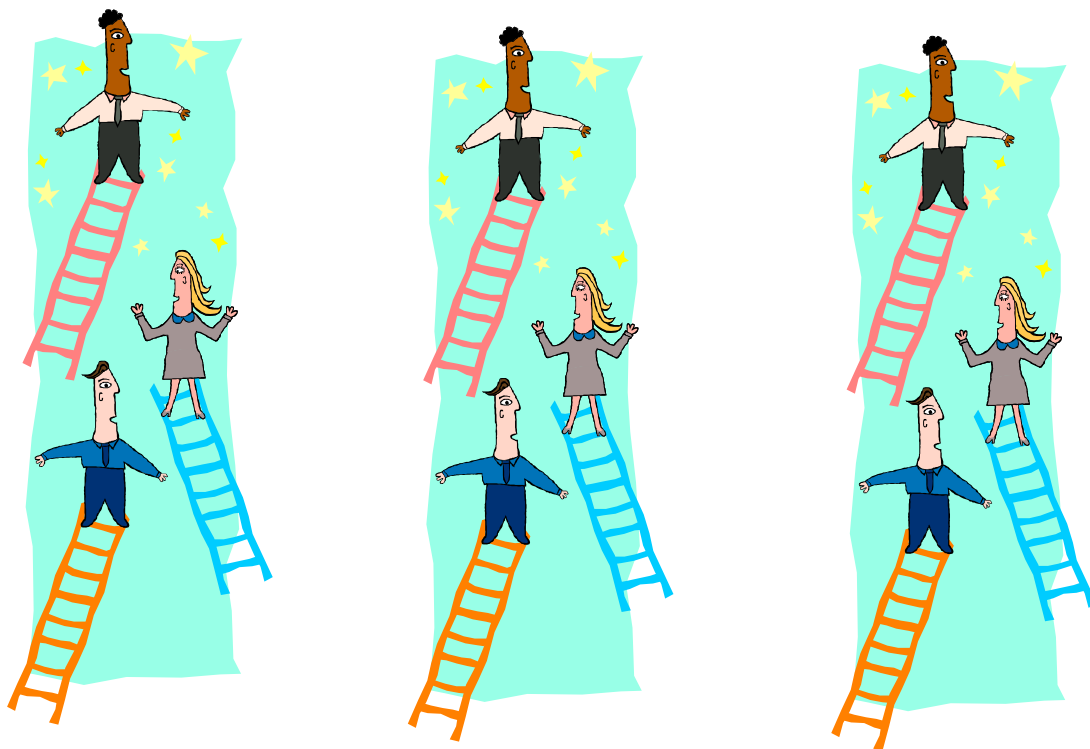

mot cyberrymden

Vill du följa med?

se insidan





ISSN 1650-3066

Upplaga: 900 ex

Ansvarig utgivare:
Ingvar Kärrdahl

Organisationsnummer:
82 70 01-1029

Redaktör och layout:
Jan Jutefors

Manus (stopp 15/10 2005)
skickas till:
Jan Jutefors,
Ryssbyvägen 15
380 30 ROCKNEBY
jan.jutefors@telia.com

Redaktören förbehåller sig rätten att redigera innehållet.

Citat ur MedlemsBlad för DIS-Småland får göras om källan anges. För hela artiklar hänvisas till författaren. Författarna är själva ansvariga för innehållet i artiklarna.

Årsavgift 2005:
DIS-Småland 50 kr. +
medlemsskap i DIS 100 kr.
Pg 140 33-5 Föreningen DIS

Adressändring:
Föreningen DIS
Gamla Linköping
582 46 LINKÖPING

DIS-Småland

Regionförening till Föreningen DIS,
Föreningen för Datorhjälp I Släktforskningen,
för F, G och H län, Jönköpings, Kronobergs och Kalmar län.

Postadress:
DIS-Småland, c/o Ingvar Kärrdahl, Bäckvägen 18, 330 15 BOR
E-post: ordf_smaland@dis.se

Hemsida: <http://www.dis.se> och sedan vidare till regionföreningar

Styrelse:

Ordförande och postmottagare:
Ingvar Kärrdahl, Bäckvägen 18, 330 15 BOR Tfn: 0370- 65 07 15
E-post: ordf_smaland@dis.se

Vice ordf:
Jan Jutefors, Ryssbyvägen 15, 380 30 ROCKNEBY Tfn: 0480- 665 65
E-post: jan.jutefors@telia.com

Sekreterare:
Rune Elofsson, Duvgatan 10, 575 34 EKSJÖ Tfn: 0381- 129 94
E-post: rune.elifsson@telia.com

Kassör:
Börje Jönsson, Klosterstigen 9, 575 37 EKSJÖ Tfn: 0381- 108 40
E-post: borje-jonsson@spray.se

Övriga ledamöter:
Arne Johansson, S Storgatan 29 d, 590 80 SÖDRA VI. Tfn: 0492- 205 20
E-post: disbyt-smaland@telia.com
Donald Freij, Moängsvägen 7, 330 15 BOR Tfn: 0370- 65 07 39
E-post: dfreij@pp.varnamo.net

Uppdrag: (se adresser ovan)
Redaktör: **Jan Jutefors**
Disbytansvarig: **Arne Johansson**
Webmaster: **Arne Johansson**

PC-faddrar: (se adresser ovan)
Ingvar Kärrdahl
Jan Jutefors
Börje Jönsson
Ingemar Johansson, Aneby. Tfn: 0380- 401 73.
E-post: ingemaraneby@telia.com

Detta nummer innehåller:

Ordföranden har ordet	3
Medlemsbladet – Nya distributionsformer	4
Höstens program	5
Hestra – Smålands Åre	6
Efterlysningar	8
Kontrollera din mail-adress	8

Ordföranden har ordet...

... med små funderingar och tips.

Det drar ihop sig till höst och i dag har det varit både blåsigt och regnigt. Lamporna har oroväckande blinkat till några gånger och tankarna går då snabbt till stormen Gudrun. I sådana här sammanhang är det viktigt att spara sina dokument ofta för det är ju aldrig särskilt roligt att göra om samma arbete en gång till. Disgen har ju den stora fördelen att varje gång man klickar på OK så sparas de nya uppgifterna i databasen. Men om hårddisken kollapsar då är det bara säkerhetskopian som gäller för att inte allt nedlagt arbete ska gå till spillo. Mitt första ord på vägen den här gången är: **"Säkerhetskopiera ofta och gör det säkert!"**

I mars kom en uppdatering av Disgen till version 8.1 och jag hoppas att alla disgenanvändare verkligen har gjort den uppdateringen. När du läser detta finns det en ny uppdatering att hämta på DIS hemsida. Den heter Disgen 8.1a och uppdateringsfilen har namnet "up-date_8.1a.exe". Observera att du måste ha uppdaterat till version 8.1 för att kunna uppdatera till version 8.1a.

Uppdateringen innehåller en förändring avseende Genline:

Möjligheten att starta Genline från Disgen (Verktyg – Genline) har tagits bort. Skälet till detta är att Genlines ursprungliga sökfunktion Genline Family Finder (GFF) har ersatts av en ny och väsentligt förbättrad

sökfunktion Genline Family Finder 2 (GFF2). Den ursprungliga GFF är en så kallad Plugin (tilläggsmodul) som kan aktiveras från Disgen. Den nya GFF2 är ett helt fristående program som inte kan aktiveras från Disgen. Den äldre GFF kommer att upphöra varför vi redan nu i Disgen ver 8.1a tagit bort denna startmöjlighet. Ytterligare information finns på "www.genline.se" där även GFF2 kan hämtas.

I Disgens dialogruta Källor och Citat kan du som tidigare knyta sidans referens till ett citat. DISGEN lagrar referensen och du kan senare kalla fram sidans bild från Genline.

Version 8.1a innehåller även ett antal smärre rättelser i programmet. Av dessa är det två stycken som jag bedömer som väsentliga:

- Vid utskrift av vissa tavlor kunde ingifta utan barn falla bort i utskriften. Detta är rättat.
- Vid utskrift av grafisk antavla där man valt "Initialer" kunde vissa initialer falla bort. Detta är rättat.

Mitt andra ord på vägen den här gången är: **"Uppdatera alltid Disgen till senaste versionen!"**

På vårt årsmöte i februari konstaterades att DIS-Småland har en balanserad ekonomi och att detta är viktigt för föreningen.

I styrelsens budget för 2005 konstaterades att om vårt medlemsblad skulle fortsätta att ut-

komma som papperstidning så skulle ca 80 % av medlemsavgiften gå till denna kostnadspost.

Styrelsens förslag var att hitta andra distributionsformer som skulle minst halvera dessa kostnader. Styrelsens budgetförslag godkändes av årsmötet. Hur vi ska hantera uppdraget från årsmötet redogör jag för i en särskild artikel i detta medlemsblad. För att våra ambitioner ska lyckas till allas bästa behöver vi en väsentlig, men trots detta en minimal och enkel, insats av alla våra medlemmar.

Jag hoppas verkligen att du ställer upp på detta. Mitt tredje och sista ord på vägen blir: **"Kontrollera om vi har rätt e-postadress till dig – om inte – komplettera och rätta!"**

De kraftigt ökande kostnaderna för släktforskarföreningarnas medlemsblad aktualiserades nu även på konferenserna i anslutning till släktforskardagarna för några veckor sedan. Efter detta pågår även en fortsatt diskussion i ordförandeforum.

Slutligen önskar jag dig en bra släktforskarhöst och jag hoppas också att du kommer på våra kurser och möten så vi får tillfälle att träffas.

Ingvar Kärrdahl
Ordförande i DIS-Småland

Medlemsbladet – Nya distributionsformer

Att ha en gökunge i boet, i detta fall vårt medlemsblad, som äter upp nästan alla våra ekonomiska resurser måste åtgärdas. Den lösning som godkändes av årsmötet är att vi minskar antalet distribuerade medlemsblad i form av pappers-tidning. Vi kommer således inte att minska det totala antalet utgivna medlemsblad som enligt plan är fyra nummer per år.

Vi är medlemmar i en förening som arbetar med användning av dator i släktforskningen. En slutsats av detta är att DIS medlemmar har dator i hushållet eller annan lättillgänglig dator. Med den utveckling som skett på kommunikationsområdet och då tänker jag på Internet så är det också normalt att ha datorn ansluten till någon Internetleverantör. Med Internetanslutning följer också att man har någon brevlåda för e-post.

I DIS-Smålands styrelse har vi kommit fram till följande lösning för att kostnadseffektivisera utgivningen av vårt medlemsblad:

- Minst ett nummer av medlemsbladet ska ges ut i pappersformat. Detta nummer kommer bland annat att innehålla kallelse till årsmötet.
- Övriga nummer kommer att distribueras som pdf-fil med e-post direkt hem i din dator. Pdf-filer kan läsas på alla datorer med hjälp av gratisprogrammet Acrobat Reader som vi kommer att distribuera tillsammans med medlemsbladet.

Fördelar med digital distribution:

- Kostnadsminimering.
- Snabb distribution. Ingen fördröjning hos tryckeri och på posten.
- Du får medlemsbladet i färg.

- Du väljer själv om du vill skriva ut medlemsbladet eller endast läsa det i datorn.

- Länkar som förekommer i t.ex. artiklar blir klickbara så att du direkt kan läsa eller titta på den angivna referensen, vilket dock förutsätter att du vid tillfället är uppkopplad mot Internet. E-postadresser, t.ex. till styrelsens medlemmar skapar direkt ett nytt e-brev så du bara har att skriva innehållet och sedan skicka brevet.

- Vi kan lätt öka antalet medlemsblad per år utan att det egentligen kostar något extra. Alternativt kan vi komplettera med månadsbrev.

- En komplett e-postlista ger dessutom möjlighet att snabbt få ut aktuell information.

Vad du behöver göra:

- Du behöver meddela oss din rätta e-postadress.

- Har du tidigare lämnat din e-postadress till DIS så finns den angiven på adresetiketten på detta medlemsblad. Kontrollera om den är riktig.

- Saknar vi e-postadress till dig så står det "E-postadress saknas" på adresetiketten.

Gör så här om din e-postadress saknas eller är felaktig:

- Skicka ett mejl från din egen brevlåda och ange:

- Medlemsnummer

- Namn (Framgår inte alltid av e-postadressen)

- E-brevet adresserar du till: ordf_smaland@dis.se (Jag sam-

manställer och vidarebefordrar till DIS)

Du behöver inte vara orolig för att din e-postadress härigenom blir offentlig och sprids okontrollerat. Dis medlemsregister på hemsidan är endast tillgängligt för medlemmar. Det viktigaste av allt när man har en Internetanslutning är att ha ett bra antivirusprogram och brandvägg. Ett krav på ett sådant är att det ska finnas möjlighet till ständiga och automatiska uppdateringar.

Redan i nästa nummer av medlemsbladet kommer jag att lägga in ett dokument som innehåller ett stort antal klickbara länkar till register som ger goda forskningsmöjligheter så att du kan prova en av fördelarna med den nya distributionsformen.

Ingvar Kärrdahl
Ordförande DIS-Småland

Artiklar till Medlemsbladet

För att kunna göra ett bra MedlemsBlad behövs artiklar. Just nu så är det "ebb i banken".

Jag skulle behöva många artiklar om människor och platser i Småland. Det skulle också behövas tekniska artiklar och beskrivningar om problem som man kan ställas inför.

Det behöver inte vara färdiga alster, för vi kan tillsammans åstadkomma något om du känner dig osäker på skrivandet.

Skriv till Redaktören om vad du vill läsa om i MedlemsBlad och kom gärna med frågor som vi besvarar i nästkommande nummer.

Höstens program

Jönköping

Disgen – Nybörjarkurs

Två studiecirkel 10 x 3 tim
Måndagar 1400 – 1630
Måndagar 1830 – 2100
Start 19 september
Särskild kallelse har varit utsänd till medlemmar i Jönköping med omnejd.
Anmälan till Jan Graab

Disgen fortsättningskurs

Studiecirkel 6 x 3 tim
Onsdagar 1730 – 2000
Start 5 oktober
Några platser finns kvar
Särskild kallelse har varit utsänd till medlemmar i Jönköping med omnejd.
Anmälan till Jan Graab

Gaggkväll om Disgen

Alla frågor om programmet kan ställas och du får svar direkt. Ingen fråga är varken för stor eller för liten.
Tid ca 2 tim en vanlig vardagskväll.
Samarbete med JBGF.
Särskild kallelse kommer att utgå.

Kontaktpersoner:

Eva Dahlberg, 036-16 98 57
edah@bonetmail.com
eller Ingvar Kärrdahl

Särskild kallelse kommer att utgå till medlemmar i Jönköping med omnejd

Senaste programnytt

Besök även vår hemsida där du finner senaste nytt om våra kurser och medlemsmöten. Hemsidan finns på: www.dis.se och klicka dig vidare till Regionföreningar.

Växjö

Disgen fortsättningskurs

Studiecirkel 6 x 3 tim
Onsdagar 0900 - 1130
Start 5 oktober
Några platser finns kvar
Anmälan till: Ingvar Kärrdahl

Vi planerar för Disgen – Nybörjarkurs

Studiecirkel 10 x 3 tim
Denna studiecirkel är tänkt att starta i november, preliminärt onsdagar, för att sedan fortsätta i början av nästa år. Dagtid eller kvällstid beror på deltagarnas önskemål.
Anmäl snarast ditt intresse för detta till:
Ingvar Kärrdahl eller
Bernt Kihlström, Tfn 0380-176-16
bernt.kihlstrom@bredband.net

Tranås

Tematräff om Ort- och kartfunktionen i Disgen,

Någon lördag i oktober/november kl. 0930 - 1330.
Lokal: Vuxenskolan
Kostnad: 50 kr inklusive fika.
Anmäl snarast ditt intresse för detta till Rune Elofsson eller Ingvar Kärrdahl

Vimmerby

Tematräff. Gör din egen släktbok med hjälp av Disgen.

Lördagen den 22 oktober kl. 0930 - 1330.
Lokal: Sveasalen, Vimmerby.
Vägbeskrivning kan fås vid anmälan
Samarrangemang med Vimmerby-Hultsfreds Släktforskarförening.
Kostnad: 50 kr inklusive fika.
Föranmälan senast tisdagen den 18 oktober till Rune Elofsson

Disgen - Nybörjarkurs

Veckoslutskurs
Lokal: Vimmerby folkhögskola.
Vi planerar att genomföra denna kurs så snart vi har tillräckligt antal deltagare.
Anmäl dig snarast till Ingvar Kärrdahl

Värnamo

Tematräff om bildhantering i Disgen samt om skanning av bilder

Lördagen den 22 oktober kl. 0930 - 1330.
Lokal ej klar men meddelas vid anmälan.
Har du någon bild, negativ eller dia så kan vi i begränsad omfattning skanna in den åt dig. Vår skanner klarar ett antal olika negativformat. Tag med dig disketter 1,44 Mb eller USB-minne så du får med dig bilden hem.
Kostnad: 50 kr inklusive fika.
Samarrangemang med Släktforskarföreningen ANE Värnamo.
Föranmälan senast tisdagen den 18 oktober till Ingvar Kärrdahl,

Kontaktadresser och telefonnummer hittar du på sidan 2

Hestra -



I »Hestra träindustri« tillverkas bl. a. hörärsor, tvättmaskiner, markiser och trädgårdsmöbler av ekgrenar. Det säljs c:a 30,000 räfsor pr år — och det är ett drygt arbete bara att såga skaft till dem.

Turistorten Hestra ligger med sina 3—400 invånare på det småländska höglandet. Luften i Hestra lär vara särskilt hälsosam, och folk som lider av luftrörskatarr eller astma hör till Hestras trogna gäster. Men samhället lever ingalunda bara på turister. Hestra ligger inte för inte i Småland, och under årens lopp har man startat en mängd olika industrier — vars utveckling nu endast förhindras av de ännu svaga elektriska ledningarna. Trots samhällets litenhet är det synnerligen välordnat med en utarbetad stadsplan sedan 20 år. 1911 fanns det sex hus i byn, nu kan man räkna till c:a femtio. Ordnat brandväsen, vatten och avlopp bidrar till att göra livet angenämare. Nyligen besökte SE Hestra och låter här några olika Hestra-bor berätta av sitt dagliga liv.

(Reportage: Ellen Dahlberg.)



Stinsen J. A. Sandblom t. h. har varit i Hestra i 31 år, och han har sett till att stationen följt med i samhällets utveckling. Han är pensionerad och rälsar här på sin efterträdare, Th. Anderson.



I »Hestra A.-B.« tillverkas arbetskläder. Fabriken grundades 1910 av Algot Eberstahl i vindsrummet på skolan. Nu har den 27 personer i sin tjänst.



Fabrikörerna Martin Magnusson t. v. och Lage Bertsson provsätter. Magnusson låg i 12 år sjuk i astma, innan han kom till Hestra och blev frisk.



Det enda arbetsmoment, som inte utförs på fabriken är »pinningen«. Gamla familjen Rosén har räknat ut att den slår in c:a 600,000 pinnar pr år.

Smålands Åre



Fabrikör A. Eberståhl har fem barn, tre pojkar och två flickor, och det är nog meningen att alla så småningom skall börja i firman. Två av pojkarna sorterar här den nya kollektionen.

Tidningen SE
Nr 12 1944



Rune Fransson vid trenålsmaskinen. På åtta timmar har han sytt samman 28,5 dussin skjortor och hans förtjänst den dagen var 17:97.



Ingen flykt från landsbygden här!
Ingen i Hestra har flyttat till staden det senaste året, och Gunnel Karlsson tänker också stanna...



Bröderna Karlsson tillverkar buteljäckar, 6-700 pr dag. Alla industrier är nygrundade och drivs av »första generationens» män.

Prisutdelning på Turisthotellet. Hansson vann med *Sirten Palm* som tvåa. I nybörjarklassen gick både första och andra pris till Borås slalomklubb, bildad i januari 1943, som debuterade i Hestra.



Vid en slalomtävling i Hestra nyligen, med *Hans Hansson* som deltagare, var göteborgskan *Thorgerd Lundquist* enda dam.

Avsändare:
DIS-Småland, Redaktören
Ryssbyvägen 15
S-380 30 ROCKNEBY
SWEDEN

B

SVERIGE
Porto betalt

Port Payé

BEGRÄNSAD EFTERSÄNDNING
Vid definitiv eftersändning
återsänds försändelsen med
nya adressen på baksidan

Kontrollera din mailadress!

Är du medlem i DIS-Småland? Det är mycket viktigt att du kontrollerar din mailadress här ovan.

Är mailadressen fel? Du måste omedelbart meddela oss din riktiga adress.

Finns ingen mailadress? Vi har den inte och då är det lika viktigt att du omedelbart skickar ett mail till oss.

Har du ingen internetuppkoppling? Meddela detta på telefon eller per brev till Ingvar Kärrdahl.

Efterlysningar

Vi vill få en uppfattning om hur ofta våra efterlysningar ger resultat. Svarar du på en efterlysning, skicka gärna en kopia till redaktören.

Jonas Peter Collin

Yngste sonen **Oscar** till husaren **Jonas Peter Collin** i husartorpet nr 31 *Skävehorva* under *Åkarp* i *Lönneberga* församling, skall enligt uppgift ha lånat häst och vagn, för att tillsammans med sin fästmö åka och ta ut lysning. Hästen blev skrämnd och skenade varvid fästmön ramlade av vagnen och avled av de skador hon fick.

Efter denna fruktansvärda händelse blev Oscar aldrig sig lik. Han vistades på Sankta Gertruds Hospital ett flertal gånger, där han avled sedan år 1925.

Vem var fästmön och vilken församling kom hon ifrån?

Det lär ha funnits ett skillingtryck om händelsen. Vet någon om denna händelse som skedde i början på 1900-talet samt om det eventuella skillingtrycket?

Roland Sandqvist, Kristianstad
E-mail: sandq@privat.utfors.se

Hedvig Kristina Jonsdotter

I am seeking information on my 2nd great grandmother **Hedvig Kristina Jonsdotter**, b. May 10, 1827 in *Lemnhult* Parish, and her family. Parents names unknown. Married **Jonas Peter Blomqvist**, b. September 20, 1823 in *Aseda* Parish. They had nine children: Frank, Alice, Jonas Peter, John M., Oscar F., Johan Algot, Otto L., William Claudia, Hildur Josephina. Jonas, his wife, and 3 of children came to America in September 1880 and settled in *Jamestown, NY*. After their arrival in America, the name was changed to **Bloomquist**.

Many thanks in advance for any help.

Sincerely,

Margot McBath, Naperville, IL
Email: margot_mcbath@yahoo.com

Marta Helena Almqvist of Södra Ljunga b 1759

I'm looking for the birthplace of **Marta Helena Almqvist** who was born 11 Dec 1759. By 1778 she was

listed in *Näs* in *Södra Ljunga* as "mademoiselle" and living with the family of her future husband, **Johan Christian Lünig**. The Lünig family came from *Stockholm*, and I suspect that may be where she came from too (I searched the parish records surrounding *Södra Ljunga*).

If anyone can help I'd be most pleased.

Sincerely, Stephen C Miller
E-mail: findyourfolk@hotmail.com

Pierre Ludwig Anderson

Looking for information on my ggrandfather, **Pierre Ludwig (Peter Louis) Anderson**. Born in *Kalmar*, was in *Plaquemines* Parish *Louisiana, USA* circa 1877 when he married **Rosalina Johnson**. He died aboard the *SS Chalmette* in the *Mississippi River* in 1900.

Sincerly, Jean Phillips
E-mail: mjanae3@yahoo.com